安慶新報

經中華郵政認爲第一新聞紙類　本報已申請登記

本報今日出版一張

（第一一〇〇號）

報費	
零售每份壹角	全月貳元伍角
全年貳拾柒元	半年拾肆元
外埠另加郵費	報費先惠

廣告刊費			
行別	字數	每行價額	起碼行數
長行	四十字	壹元五角	三行
中行	三十二字	壹元二角	三行
短行	二十四字	柒角	三行
小組	四十字以內每日壹元		三日

長期優待面議字高以新五號字爲標準

完全緬甸作戰目的　日軍已完全佔領仰光　重慶得此消息大爲震驚

仰光陷落援渝路斷絕

（中央社東京九日特電）日大本營九日上午十一時十五分發表、於緬甸方面活躍中之日陸軍部隊、在仰光及北方附近、殲滅敵軍主力後、於七日上午佔領北古、繼續進攻、遂於八日上午十時完全佔領仰光、按緬甸方面日陸軍部隊、於二月十日佔領馬爾達班以後、以隱秘作戰計劃、於隨處擊碎敵軍、自二月十六日起、至十九日止之期間、在比林河邊、擊破頑強抵抗之一個師團之敵軍後、更繼續巧妙之奇襲、在西唐河邊、加以殲滅、渡過西唐河、於三月四日夜、開始仰光攻略、至此、乃完全達到緬甸方面作戰之目的、

（中央社東京九日電）仰光陷落後、已使英美由緬甸之援渝路線、頓告斷絕、故仰光陷落之消息、傳至重慶後、重慶各界、大爲震驚、

日軍於馬來之役　獲得永垂不朽之戰果
英軍被俘者計達九萬五千人　擊沉敵艦艇船舶一百零一艘

（中央社東京八日電）日大本營發表、在馬來方面之日陸軍部隊、自馬來登陸、至星加坡佔領止、所收獲之戰果如左：一、所予敵人之損害、俘虜九萬五千、遺屍一萬五千具、擊落或擊毀飛機五百五十一架、擊沉艦艇船舶一百零一艘、鹵獲飛機十七架、戰車（內有裝甲車）四百五十輛、重砲及大砲六百三十門、自動步槍及步槍五萬二千六十二隻、各種汽車一萬三千八百三十輛、鐵路用車八百三十二輛、及大小船舶、兵器、子彈、器材甚多、二、日方損害、戰死三千二百八十三名、戰傷六千一百零一名、飛機之自毀者八架、未歸返者二十八架、中途墮落及受其他損傷者三十八架、合共七十[illegible]架、

（中央社東京八日電）日大本營發表佔領星加坡之赫赫戰果、其所予敵人之重要損害、爲俘虜九萬五千、遺屍一萬五千、擊毀飛機一百五十一架、鹵獲戰車四百五十輛、重砲及大砲六百三十門、及機關槍二千二百五十架、山下最高指揮官以下之馬來作戰軍、自馬來開始作戰以來、血戰七十日、攻陷世界最大要塞、殲滅敵兵力、約七師團、日方所獲機關槍等兵器約相當於十師團、數量、又戰車四百五十輛、亦相當於完全裝甲一師團之數量、至獲得此次大戰果之原因、約有下列數點、一、日軍統帥之卓越、二、日軍富有森林地帶作戰之猛烈訓練、三、日機械化部隊、能發揮其能力、四、陸軍航空部隊、在戰鬥精神及戰鬥技術上、較英軍優越、

荷印全軍降伏日軍

◎印荷登陸九日中之戰果◎

（中央社東京九日電）日本大本營九日午後十日三十分發表、在荷印方面活躍中之日本陸軍部隊、對於爪哇島蠢動之敵軍、於泗水及萬隆之兩地點、兩斷包圍繼續猛攻中、遂於三月九日午後三時、荷印軍九萬三千及英美澳洲軍、向日本無條件降伏、至是登陸以來、僅有九日荷印軍即告崩潰、荷印方面最高指揮官爲陸軍中將今村均、

蘇彝士運河　德機猛烈轟炸
德春季攻勢之前奏　馬爾泰島亦遭空襲

（中央社伊斯坦堡八日電）據最近開羅來電、蘇彝士運河遭空襲、敵機投彈多枚、其他各地亦發出空襲警報、

（中央社斯德哥爾摩八日電）德軍對蘇彝士運河地帶開始初次之轟炸、遭受打擊之英防備軍、所受損害甚大、據DNB通信社之發表、德空軍飛至轟炸目標之上空、襲擊蘇彝士運河一帶之各飛機場猛烈轟炸飛機庫、貯油槽、滑走路、再襲擊發電所軍需倉庫、使各處發生大火、連續轟炸三十分、對此奇襲英軍似未料及、致其守衛頗爲遲緩而德空軍轟炸之効果頗爲偉大、此或爲德軍東南方春季攻勢之準備行動、

（中央社斯德哥爾姆八日電）據倫敦來電、馬爾他島慘遭猛炸、死傷多人、物質亦受重創、是日該地曾出四次空襲警報、英高射砲隊亦肆掃射、但未擊落敵機一架云

（中央社斯蒂發尼社羅馬八日電）義軍總司令部發表戰報如后、賽里奈加方面雙方有偵察戰、我空軍編隊往返機槍掃射敵軍縱隊、並大事轟炸、雖有敵方猛烈防空砲火仍奏偉效、敵方滿載[illegible]火之汽車多輛均被炸毀、德國強大空軍分遣隊猛襲馬爾他之維賽[illegible]埠、以重量炸彈大事轟炸、當見發火爆炸、

社論　慶祝友邦陸軍紀念日

日本陸軍既擊敗俄國之後，並將遭受俄國侵略的朝鮮，救助得化險爲夷。我們中國也受到援助，免去了侵略，東亞和平賴以確立！日本呢！雖然光榮的戰勝，但是勝而不驕。一面竭力逐日磨練加强軍備，堅固國防，所以日本日見興隆起來。一面又努力東亞解放運動，保衛東亞永久和平。不料英美又從西南來侵略東亞了，日本對此野心家，當然無可容忍的再加以重大打擊，使他受致命的創傷，不敢輕視東亞民族。

英美侵略東亞的企圖，早已發動並且無時或已，他等爲阻礙日本發展，和東亞解放運動計，或設國際聯盟，或藉口門戶解放運動，華盛頓會議，九國公約，倫敦會議等名義，盡量運用手段，把他侵略東亞經濟的野心，貫澈到現在。更巧妙的趁着中國民族希望國家統一的當兒，假借「合作」的花言巧語，以資本的眩惑，使中國入他圈套而推進排日政策。

不幸我們中國的執政者，居然會上了他們狡猾老獪的甘言[illegible]手的誘惑，竟對在歷史上地理上同文同種的兄弟之邦加以白眼，向民衆普及施以排日侮日教育，使日本不能忍耐這東亞毀滅者之活動，所以發動了中日事變，實在是東亞四十年來歷史上最重大的一幕悲劇呵！

現在，蔣介石支下一部份同胞，或者還未覺悟悲劇的原因，兀自夢想依靠英美援助繼續抗戰。但是邇來日本已躍起而向英美侵略勢力，直接予以當頭一棒的重大打擊了。神勇的日軍，不論陸海，在大東亞戰爭發動以來，隨時隨地，獲得勝利。僅僅二個月的期間，攻克香港，馬尼剌，新加坡等要衝。最近更追逐英美荷聯軍潰退於爪哇之一角，並將加以最後的澈底擊滅！又緬甸方面，仰光首邑昨日也已被日軍佔領！如此英美東亞據點已完全陷落了。

四十年來，挑撥中日鬩牆而戰的我們共同的敵人，英美野心家，已經根本潰倒了。大東亞永久和平的曙光，在我們眼前光輝的照耀起來！友邦日本半世紀間施行的東亞解放，東亞共榮的努力，到現在才確立實現了。我們 國父高倡的「大亞洲主義」，也燦然的實現了。

我們中國民衆，在此時日，對於日俄戰爭以來三十餘年，爲大東亞解放向困難之途挺身邁進，今日才得到世界光榮無比戰跡的日本陸軍，應當抱絕大的尊敬，和十二分的感謝。

回想爲大東亞解放起始的第一天的日俄戰爭奉天之役大戰績時，更是從內心的來慶祝這個日本陸軍紀念！（續完）

日機炸達爾文港

（中央社里斯本八日電）日本航空部隊、作第三次轟炸達爾文港、其詳情雖尚未判明、但據措培方面之情報[illegible]之、達爾文港之上空設施、實爲襲擊之目標、而市中心區之軍事設施、亦受莫大損害云、

（中央社里斯本八日電）據坎培拉電稱、澳首相遠丁、承認日空軍對澳洲北部達爾文港、作第三次炸、但損失情形仍未發表、

（中央社里斯本八日電）據坎培拉電稱、澳洲當局發表、日機又空襲達爾文港、飛行場之設備遭甚大損害去、

敵機襲南鳥島　日機予以擊退

（中央社東京七日電）三月四日黎明、敵機三十架、在南鳥島上空出現、日機即加以猛擊、展開空前之空戰、結果敵機被擊落者七架、此次空襲達一小時之久、終將敵機擊退、此次所遭受之損失、僅建築物一座被毀、島民死傷者八人、三月五日晨、接到本洲電訊稱、在本洲上空發現敵機之報告、當即發出警報、東京各地、均加警戒、

滬特一區法院　司法警長　改委日籍

（中央社上海八日電）上海第一特區地方法院、司法警長一席、依照協定之規定、例由工部局推荐經院方任命、過去在該席任職者、均屬英人、其職衛爲警務處之督察、現任法院警長英人應脫、任事已歷多載、茲已向法院工部局方面、提出辭呈、業蒙照准、改推現在特警署辦事日籍警長山口氏繼任、山氏奉委已到差視事、

日海軍擊沉　英美二艦艇

（中央社東京八日電）日本大本營發表：進出爪哇島南方印度洋之日本海軍部隊、在爪哇島智拉查普海面、與英驅逐艦斯特倫格霍爾特交戰翌三日又與美砲艦奧塞維爾交戰均於此刻間將其擊沉、而日方未受損害、

美遣渝特使　被任蔣之參謀長

（中央社里斯本八日電）據重慶來電、在重慶之美國軍事特派使節、袞賽斯基爾埃氏、被任爲蔣介石[illegible]之參謀長、已正式發表云、

美遣使節團赴印

（中央社布宜諾斯艾利斯八日電）據華盛頓電、羅斯福對於防衛印度、及經由印度運輸援蔣軍需物資問題、要求印度當局協助、決定不日派遣使節團赴印、而此項使節團置於大總統親信個人代表之統率下、該代表得將情勢之推移直接報告於白宮云、

行政院訂定　扶助農業辦法
交中社運會施行

（中央社南京八日電）行政院爲謀擴展增加食糧生產並改進農村生活起見、特訂定扶助農業推進辦法、交中央社運會施行、現社運會已將此項辦法通令各省市社運會、轉飭各縣區社運指導員、應時督導各農民團體、切實施行、以期增加食糧生產、並積極改進其生活、社運會已將社運指導員、協助農業改進事宜、列爲工作考績之一、

新加坡佔領後渝方的窘態

如臨深淵如履薄水的重慶政權、一說來話長、事事反攻已高唱了三年多、今年元旦祝詞中、都是說今年是勝利年、事實上確是王小二子過年、一年不如一年、在變化無窮的國際情勢下、日本儼然進行建設東亞新秩序之工作、重慶政權其敗殘狼狽不堪之醜狀、已暴露於世、大東亞戰爭爆發之初、渝方是期待英美能夠戰勝日本、可是事實上恰恰相反、英美在東亞各戰線、不但均爲日本擊敗、而且英美所信賴的唯一根據地新加坡、也於十五日陷落了、所有英美在東亞的統制勢力、已全部撤退、於是渝方因時局的危急、其苦悶更見深刻化、現舉其犖犖大端敍述如后

（一）渝方輕血管滇緬被切斷外援斷絕、重慶政權行將瀕於崩潰之今日、猶頑強繼續其抗戰者、由於若干殘存之經濟統制力反宣傳力等自不待言、然重要因素乃是倚仗援蔣國家甚之援助、方得苟延殘喘以至今日、但自日軍進攻緬甸後、渝方唯一之生命綫滇緬公路已被切斷、英美之援渝軍火及其他必需品勢必不能運渝、因此、英美圖重建東亞戰綫、並爲煽動渝蔣、繼續供其犧牲起見、乃故作宣傳、謂滇緬公路、雖被切斷、以後仍擬取道印度等地輸送援渝軍火、然而我們可看在五日通過於美國議會之五萬萬元援渝借款、並不用以購買軍火、而僅以之爲渝方軍需工業之資金、故此舉實已自認英美缺乏輸送援渝軍火路綫之鐵證、所謂取道印度、要經過西藏高原、建築工程、實非易事、也不過是妄言而已、同時自大東亞戰爭揭幕後、英美在西南太平洋之慘敗、已實足暴露其自顧不暇之情形、那有餘力來援渝呢、加之在英美蘇會談中、已決定以解決德國爲作戰之基本方針、努力於建設對德第二戰綫、對東亞戰綫僅取守勢、因此渝方被其遺棄、而只能自生自滅、雖然渝方竭力向英美宣傳須先行解決東亞、但英美爲本身利害打算、決不致因渝方之呼籲、而改變其既定的方針、

過去渝方之抗戰、全賴外援、但目前外援已告斷絕

專

、無疑地抗戰體制不久必將不毀而自減、無論用任何美麗的辭句、去作虛僞宣傳、也終把握不住其統治下的民心、由此觀之其走入墳墓之途徑、也一天近似一天了、

（二）蔣介石之赴印、大東亞戰爭節節推進、英美在東亞之侵略勢力已逐漸肅清、渝方抗戰體制已日漸崩潰、蔣介石鑑於此種政局之影響、實足以動搖其統帥地位、遂毅然擺脫離渝赴印、乘籍此以刺激頹靡空氣中之人心、謀有以拖延抗戰之最後掙扎、在另一方面蔣氏此次赴印之任務不外有二、一、因自滇緬公路切斷後、外援斷絕、所以蔣氏不得不親自赴印、與有關人士折衝商討、取道印度運輸之一般問題、以維其生命、二、因英美在大東亞戰爭中的屢戰屢北、各殖民地獨立運動更十分熾烈、尤以印度爲甚所以英國亟需蔣氏前往活動、以緩和英印間之關係、但自星島陷落後、東亞民族解放、已見曙光、印度那能忽略時機、致蔣氏之游說及渝方之一切虛僞宣傳、自根本失其作用、決不能左右印人心理之歸趨、反之、且益足暴露其自身之窘態、蔣氏之訪問、無論從任何觀點去觀察、在英美東亞全面失敗的今日、已不是取信於世人、故企圖直接向印度獻媚、其失敗乃事實所趨、自無疑義了、

在東亞民族求解放、求生存、求獨立的今日、蔣氏可以不顧國脈民命、派遣軍隊赴緬、供他人犧牲向英美獻媚、但在英人百年來壓迫下之印度、是決不會受蔣氏之欺騙、而自趨滅亡的、所以蔣氏此次訪印、不但是英美侵略主義者沒落之悲鳴、也是重慶崩潰之喪鐘、因蔣氏此行之失敗、不僅引起渝方內部抗戰高調者以極大之失望、尤予朝野人士以嚴重的反感、渝方所謂「國防最高委員會」、爲應付此種難局、聽說於三月一日召開「特別會議」、協議鎭壓反戰空氣之根本對策、由此看來、渝方最近之窘態已日漸深刻、

（三）華僑傾向和平、華僑對於祖國的革命運動、向來是極熱心贊助、在中國的革命史上、沒有一次革命、不得到華僑的助力、但自和平運動開展以來、汪主席偉大人格的感召、大部華僑都深貼抗戰之非策、紛紛嚮應和平、他們求祖國復興、求祖國自強之心更切、在大東亞戰爭揭幕後、他們也都能認清東亞大局、國際情勢、深知大東亞戰爭勝利之日、即中國復興之開始、所以香港南洋各地華僑也通電擁護和平、華僑鉅子胡文虎氏、在香港陷落後、已深感抗戰非計、救國之道、唯有和平、乃發表聲明、願舉自己所經營及投資之星島日報及一切教育社會事業、貢獻和平運動、最近並發表聲明、指出華僑之動向、完全因英國壓迫所致、今後決在和平建國旗幟下、協力建設東亞新秩序、由此可知、由南洋華僑已脫離重慶而來歸、歷來的種種革命運動、都以爭取華僑爲最大目標、現在華僑已紛紛來歸、重慶有賴於僑胞援助的大宗收入、自必從此而絕望、這一點所給予重慶之打擊、已不言可喻了、

在此世界局勢大轉振的當兒、渝方應立刻覺醒、保持戰鬥力量、國家未盡之元氣、使能成一戰爭單位、與日本協力合作、謀自身之解放、及東亞的繁榮、我們爲珍視蔣介石及黨國元老、高級將領過去革命之功績起見、不忍其認賊作父、與侵略主義者同流合污、故不憚再向其瑣屑陳辭、盼蔣氏能權衡東亞之利害、以國家之前途爲重、爲歷史樹立空前之楷模、毅然懸崖勒馬、立於大東亞解放之旗幟下、帶罪立功、求戰後之復興建設、庶可救民衆於水火、挽國運於顚危、這樣、重慶政權的覺醒、仍不失爲愛國愛民的、

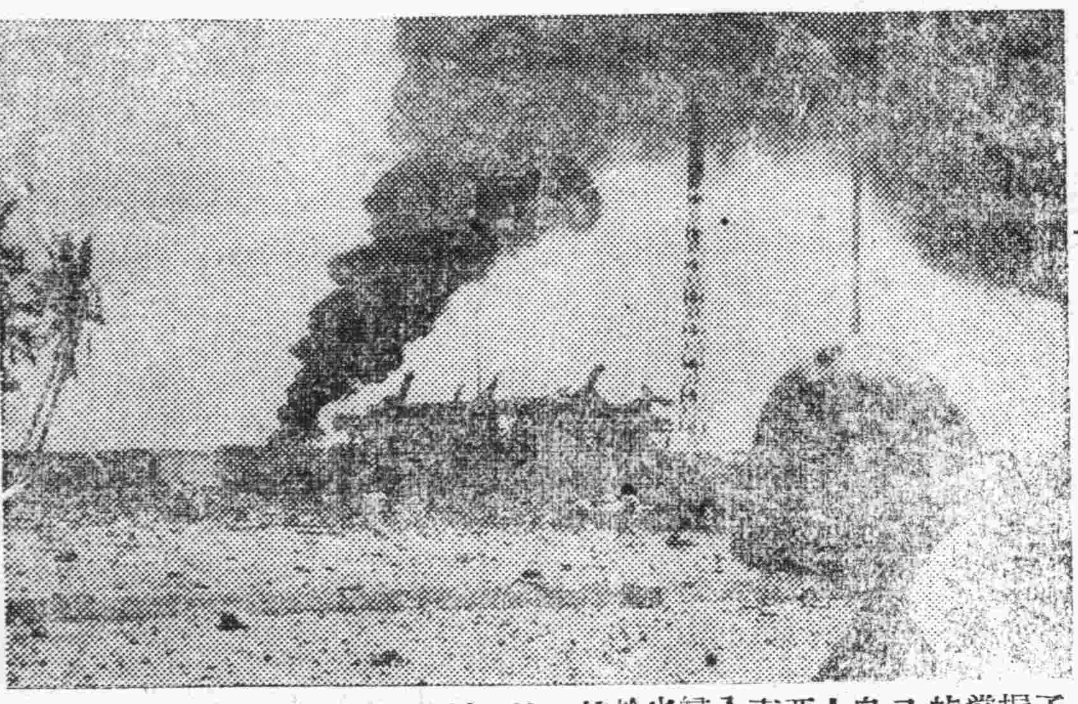

英國侵略東亞的最後據點新加坡，終於也歸入東亞人自己的掌握了，圖爲英軍在新加坡施行焦土之一面，這種毒辣的手段，也惟有增加我東亞人的仇恨罷了。

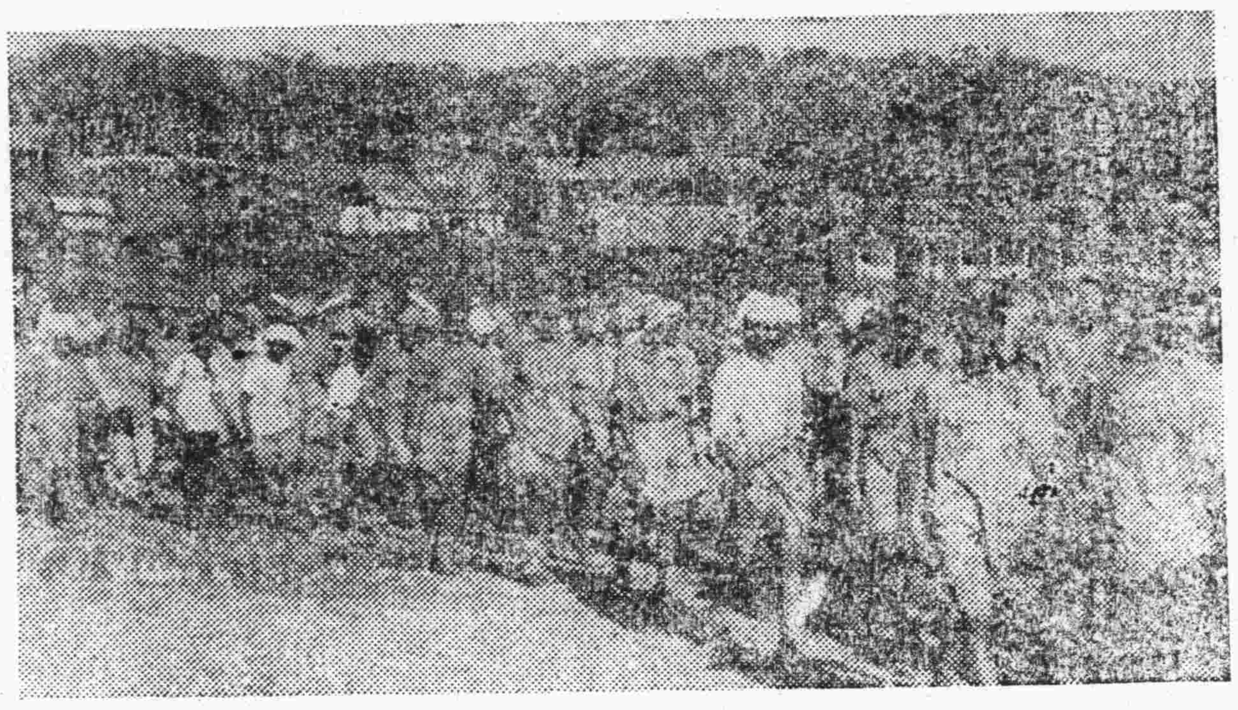

在馬來作戰中，住民軍隊被英帝國主義者驅赴戰場而犧牲者不少，這裏是一幀不願作戰而投降日軍的住民軍隊之一部的照片。

英美合作聲中的另一面

「多謝你、羅斯福先生」、這是現在英國人所大聲疾呼的口頭禪、「上帝保佑美國」、這是一首歌曲、現在正普遍地在英國各地流行着、

從這兩件事看來、英國之對於美國、眞是愛好極了、這或許就是英美合作的基礎、然而且慢、我們也該細細地來研究一下呢、

歷史是最好的

頁

事實、一七七六年的美國獨立宣言、使大英帝國喪失了一塊大好的殖民地、而且也使大英帝國在此後的百餘年中、遭遇到一個最有力的競爭者、在這樣宿命的事業中、要使英國人眞正愛好美國、要使英美之間能夠眞正合作、眞是癡人說夢了、

我們該記得、在第一次世界大戰的後半期、英國國內也曾掀起過熱烈的愛好美國的運動、美國也眞高興、果然爲着要救他的同種而於一九一七年實行參戰了、因此、英國得勝了、但就在英國奏着凱歌後的不久、英國國內愛好美國的情緒却又淡薄了、淡薄得以至完全消失、其後反而爲着戰債的問題、英國把美國當做猶太人的放債者、竭力把美國討債的凶惡相、傳佈到波蘭、挪威等小國去、使他們知道英國之所以向他們討債、是爲了美國在催迫的緣故呀、——前事不忘、後事之師、今日的羅斯福和美國人民身對於「多謝你、羅斯福先生」的口頭禪、及「上帝保佑美國」的流行歌曲、也該有些覺悟了吧、

偽虛的紳士、這是英國人最狡猾的性格、在他本身危急而需要人家的幫助時、英國會一反其傲然的態度而不惜低首下心來服侍你的、但一到事過境遷、他又會恢復他的本來面目、甚至會趁機反擊的、前次世界大戰中英美的關係、就是最好的證明、所以早有人說過、「多謝你、羅斯福先生」及「上帝保佑美國」這兩套話、正是英國在現在要求得到美國援助時的一種手段而已、

這是英國人所最不能忘懷的、因着第一次世界大戰的機會、英國的世界霸權、不能不讓去一半、而讓美國來做他最有力的競爭者了、尤其爲英國人所難言之痛的、就是五與五海軍比率的規定、使英國遭遇到最丟臉的恥辱、因此英國人嫉惡美國的心理、只有日漸加深、而現在忽然又流行着愛好美國的風氣、自然這是英國在屢戰屢敗之後才發生的了、

加拿大、是英國的自治領、可是在地理上、美國對他眞似近水樓台、隨時有變爲美國之一洲的可能、你想吧、美加國境的互不設防、美加經濟的加緊合作、美加關係日漸親密、這些都使英國感到頭痛、可是在此英國拚命要求美國援助的時候、英國敢說半個「不」字嗎、關於澳洲、新西蘭尤其是澳洲、在今日的情形下、又是美國的囊中物了、以前的互派公使、最近的締結軍事同盟、以及寇丁首相的訪美等、在英國看來、又是哭笑不得的事、再就英國本國來看、邱吉爾以首相之尊、西度訪美、這種形成英國屬領的情形、英國人也只有像啞子吃黃連般的有苦說不出了、

還有、美國前以五十艘的舊軍艦作釣餌、任意地要索英國的屬島、而英國除了俯允所請以外、卻並沒有一些表示、這正也可以看出英國在無言之中的悲哀了、

從上面這些事實來看、處處表示着美國的乘機擴展、已有要凌駕英國而上的情形了、同時、大英帝國的沒落、也於此開始、然而英國人的心理、就會這的服貼了嗎、不、決不、他們一定是會在痛苦中更深切地記着以前種種呢、

但我們也可以這樣想、現在的美國國民、也眞的高唱着「多謝你、羅斯福先生」的那個歌曲了、因爲美國在竭力援英的過程中、使本身防衛無法增進、這是羅斯福的罪惡、還有ABCD包圍陣的策劃、又何嘗不是羅斯福受了英國的慫恿而進行呢、今日、不但ABCD陣線已經完全崩潰、美國太平洋艦隊遭受致命打擊、卻連美國的本土也受軸心國的攻擊了、這些由於羅斯福之被惑而招來美國自身的危機、美國國民不是也該謝謝羅斯福嗎、

所以、「多謝你、羅斯福先生」、「上帝保佑美國」」、這些說話和歌曲、英國人說得愈響、唱得愈多、也就更可表現英國人內心的煩悶和痛苦、而英美的眞正合作、畢竟也是毫無實現的可能性的、

慶祝友邦陸軍紀念日努力大東亞之建設

各機關團體學校慶祝日本陸軍紀念
準定今午聯合舉行隆重典禮 藉以促進東亞共榮圈之完成

（本報特訊）友邦日本陸軍紀念日、（即本日）爲東亞人保衛大東亞民族之生存光榮燦爛歷史之一頁、功勳之偉大、無與倫比、此固爲東亞民族每逢此日歡欣鼓舞、亦正足使白色種族心驚胆戰、而不敢小覷吾人也、茲値三十七週年紀念之日、正爲大東亞戰爭獲得非常勝利、掃蕩英美殘餘勢力之時、是故今歲之歡慶、其意義深長、尤較興奮於往昔、至於本市中國各界人士、原定今晨參加祝賀一節、已詳見昨訊、但爲努力大東亞共榮圈之完成、非擴大典禮儀式、不足以表示精誠團結與熱烈之慶祝、故經各界商酌決定、除由政警當局通知全市商店住民、一致懸旗誌慶外、各機關團體學校、準定於今日午后三時、齊集懷寗縣政府大禮堂、聯合舉行『慶祝日本陸軍紀念』之盛典、以廣宣傳、而昭隆重云、

縣府提倡造林運動
會議決定實施步驟

（本報訊）關於本年三月十二日國父逝世紀念之造林運動、昨經縣政當局召集各界討論結果、決定各項重要事項、屆期擴大舉行、并以參加植樹人數、由各機關各團體、自行報告、屆時參加、不得缺席、并由第三科擬具造林宣傳標語、函送各界、查照辦理、以廣宣傳云、

補習教育委員會舉行首次委員會議
推定各股長暨各科教授人選

（本報特訊）懷寗縣各機關公務員補習教育委員會、經教育局籌組設立、并於日昨舉行第一次委員會議、主席馬雲騰委員長、紀錄朱銘勛、甲、報告事項、一、准各機關先後函報參加公務員補習教育者、計一百七十六名、二、公務員補習各科書籍、現已在京採購齊全、計支用法幣一百零三元五角、乙、討論事項、一、公務員補習教育日期、應自何日開始案、議決、四月一日開始、二、本會經費、應自何月征收案、議決、自四月份起收取、三、教務總務股長人選、應如何推定案、議決、教務長推鄭督學担任、總務股長推朱局長担任、四、各股幹事書記、應如何派定案、議決：由股長酌定之、五、補習地點應在何處案、議決：在教育局、六、准合作社、東亞醫院、先後函請邀免參加補習案、議決：東亞醫院、因業務特殊、准免參加、合作社人員、夜晚並無工作、仍須參加補習、七、各科講授人員、應如何推請、議決：如法律、請費院長担任、日語、請特務機關派員担任、文學、請李芋公先生担任、農村經濟、請熊科長担任、統計、請呂科長担任、自治、行政、請舒科長担任、社會、請中學派員担任、公文程式、請朱局長担任云云、

中央儲備券可交替軍票
台灣銀行規定

（本報特訊）本市台灣銀行之交替軍票、前以舊法幣爲標準、茲爲規定今日以後、對於中央儲備銀行之新法幣、亦可以交替、俾資便利民衆、

參觀擊滅英美影片展覽會之感想

懷中高一 江時祥

是日參觀擊滅英美影片展覽、各幅影片上皆顯現出東亞人之警覺醒悟之怒吼、東亞人之自求解放之呼聲、並體視出武士道之神偉、大和魂之雄武、及東亞民族之特性、英美帝國之末路。東亞王道樂土得以完成、英美侵略勢力得以消除、東亞自爲東亞人之田園、不復受英美人之桎梏、陰霾掃淨、天日重視、故此次之戰、實吹起東亞解放之號角、舉起東亞更生之火炬。參觀之餘謹抒述感想如次：

一、要確定中國立場　日本與中國、論種族則相同、論文化則相近、且英美與中國、則侵畧搾取之血跡猶在、鎖枷〕桎梏之創痕尚存、此自情理而言、理應與日本聯繫耶、抑與英美駢肩耶？且中日爲鄰里之邦，兄弟之國，而有脣齒相依、相輔之勢。此自形勢而言，理應與日本聯繫以共保耶？抑與英美駢肩以自殘耶？况日本自與倆首作戰以還、即以破竹之勢、如摩枯振槁、一舉而下香港、再舉而下馬尼剌、三舉而下新加坡、此自勝敗利害言、理應與軸心聯繫、尤應與日本協力、不但有學理上之根據、且有事蹟之證實、故中國將與英美駢肩以作英美在東方之殉葬品耶？抑與日本提攜而向英美淸算百年來之血賬耶？

二、要强調東亞聯盟　大東亞戰爭、是以建設東亞新秩序解放東亞各民族爲前提、故凡東亞各民族、均應以「軍事同盟」、聯合團結、以爭取最後之勝利、以消除英美在東亞之侵畧勢力、以「政治獨立」保持各民族之當然特質、以確守各自之崗位；以「經濟提攜」、互惠互濟、勵行節約、推加生產、以充實戰時資源；更以「文化溝通」親愛精誠、以鞏固團結。

三、要勵行新國民運動、中國非東亞之一「附庸」、而是東亞之一「單位」亦當有振作精神力、創造物質力、以協助日本而達到東亞解放之目的、此次戰爭之規模極其宏大、範圍是極其廣泛、破壞程度亦極其鉅、物質消耗亦極其夥、而現代之青年當前之所遭過是極其苦難、將來之所担負是極其重大、且現在所貢獻國家者實鮮、生產實小、故須大事準備、以担負將來之重任、以極力節約、以忍耐當前之苦難、因其準備、則不能安逸、因其節約、則不能享樂、切勿自暴自棄、怠惰自甘、須從事精神物質建設、以應付當前之變亂、

懷寗縣政府通告　建字第　號

案查本年一月份至三月份人民食鹽配給經特務機關規定按每一正戶內人口數塡給購鹽證一張但一戶之內有多數附戶者由正戶領鹽分與附戶茲本府爲避免正附戶因斤兩發生糾葛起見已通知售鹽所凡一戶內有附戶者得與正戶同赴售鹽所分戶秤買予人民以便利又購鹽證編制時新戶口册尚未成立係在舊戶口册上查塡恐不免有漏戶之處倘確有遺漏之戶得由保甲長開名報告本府食鹽配給科根據現已成立之新戶口册及聯保切結核對準確得補發鹽證凡附戶食鹽既併在正戶長購鹽證內註明附戶數人口數倘正戶接到購鹽證不通知附戶同時購鹽希圖侵吞者一經查出定即嚴行懲辦爲此通告週知

懷寗縣政府徵集論文

題目：（關於大東亞戰爭範圍以內）
資格：中國各機關長官職員及各學校師生又各界民衆
期限：自三月十日起至十日止

懷寗縣教育局征集漫畫

命議：（關於大東亞戰爭範圍以內）
資格：各學校青年團民教館以及各界
期限：自三月十日起至十五日止

方綏廷鄭重聲明

啓者頃閱貴報見與和記源盛百貨商店啓事吳玉桂吳兆祥愼重聲明兩則查與事實不符鄙人礙難默認除另行向該登報人王文藻吳玉桂吳兆祥質責外恐各界不明眞相特此鄭重聲明諸希鑒察

方綏廷啓

中國合作社安慶支社啓事

案查本支社社員大會照章每年應開會一次茲查第三次社員大會現經決定於三月二十日假前興亞劇場舉行以檢討過去一年業務實施狀况並決定未來一年之工作進行方針及改選監事除分別函令暨通告各單位社員選舉出席代表屆時出席大會外特再登報啓事俾衆週知

理事長馬雲騰　常務理事潘敬數

同昌棉布號受盤聲明

逕啓者敝號於三月一日受利民街三號林記益順布店推盤所有一切手續當經交割清楚自受頂之日起所有林記益順布店以前無論業務上往來或對外其他一切任何事項統歸林記益順布店自行清理與同昌棉布號無涉除憑中立有推據外恐未周知特再登報聲明

同昌棉布號謹啓

推受盤恆昇糕餅作廠啓事

逕啓者茲因東城內火正街十九號恆昇糕餅作廠經理人鄔幼之已與各股東公同商決不願營業願將恆昇全部推與公興南貨號接受當得推價如數收訖並憑中議定恆昇欠人賬項及一切未清手續應由推盤人負責清理至於人欠款由受盤人承受收取比將該作廠改爲興記恆昇以後往來店戳以興記恆昇號生效倘無興記字樣概不負責恐未週知特此鄭重聲明

推盤人恆昇號經理人鄔幼之
受盤人公興南貨號仝人
同啓

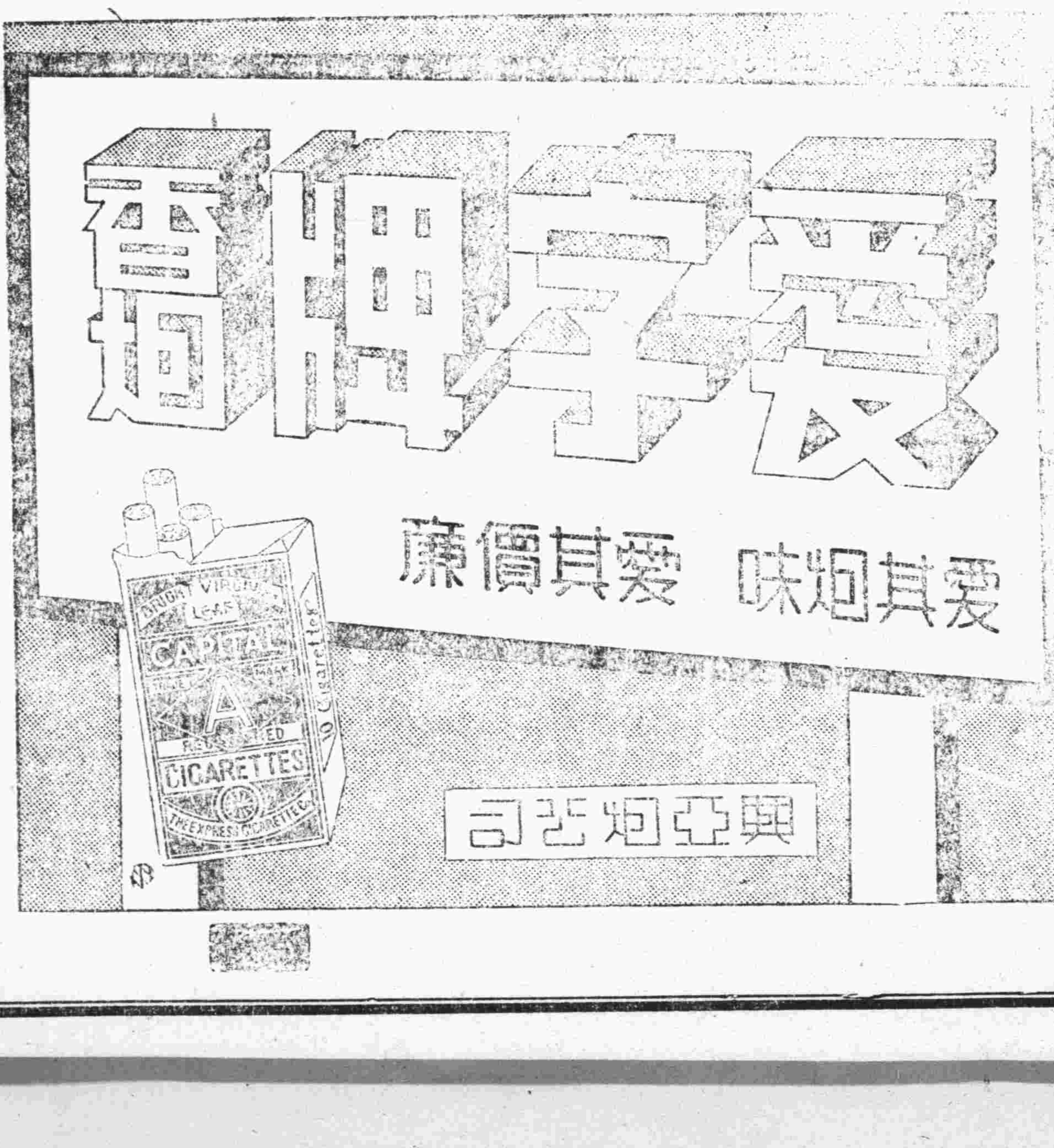

排除英美文[illegible]

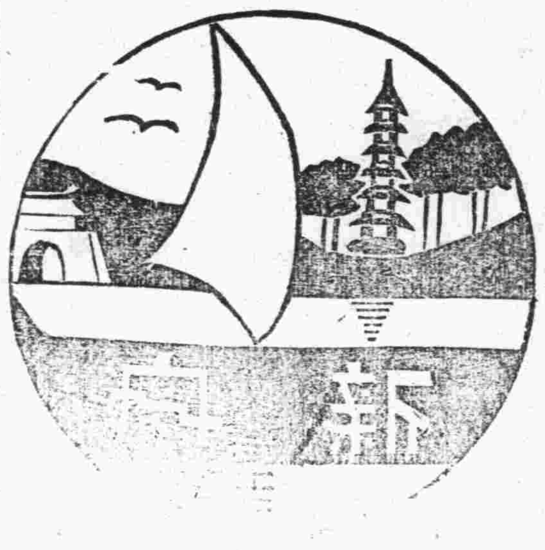

釋「春曉」詩

（介子）

在寂寞無聊的中午天氣裏，偶而拿着了一本「詩賦歌詞概論」的書來消遣消遣，忽然看到了一首五言的絕句，是首很通俗的熟詩，即是唐人孟浩然先生的「春曉」詩文是『春眠不覺曉，處處聞啼鳥。夜來風雨聲，花落知多少。』細讀之後，不禁對這首好詩懷疑起來，因爲既是春眠不覺曉，爲何又處處聞啼鳥呢？更怎麼知道夜來風雨聲呢？由後三句，知道我們這位孟先生沒有睡着，但孟先生又何必走着來就寫春眠不覺曉呢？這首詩裏伏着無數的矛盾。

但後來仔細的思考之後，覺得應當這樣解釋才對，孟先生作這首詩是第二天清早或下午作的，這是對的，夜來風雨聲，也是對的。並不矛盾，因爲我想孟先生大概竹戰了一夜，天不亮就睡了，所以就不覺曉了，因爲竹戰了一夜，所以夜來風雨聲他才能清楚的聽見，如此想來，此詩還不算不通，不過應當加以注解罷了。

寫在過年以後

（剛）

「孩子望過年，大人望插田，」我們根據這兩句話，覺得「插田」是很重要些，對於「過年」二字，似乎不一定怎樣的了！可是，話又有這樣的一說，凡是個人，整整的忙了三百多天，才能夠過這一個年，又何妨借着這個機會，休息休息，養養精神，探探親戚，看看朋友，這個年，似乎又要必過不可的了！我們在這裏，把話交代明白，「大人」不一定限於「望插田」的，「過年」也不一定就列入「大人」的例外！我們要清楚，「大人」和「孩子」所期望的「過年」，其間正有出入「孩子望過年」，「大人」又何嘗不「望過年」嗎？我是一個「三十六牙的男子漢」，我是一個「堂堂七尺的大丈夫」，我是一個「大人」，我「過年」，我年年「過年」；「過年」，我當然是期望的！「插田」呢？我也是期望的！期望着「過年」，我確實的是「過」，期望着「插田，」我確實地沒「插田」；我記得從前有一位陸放翁先生，他曾經大聲疾呼的說：「躬耕本是英雄事」，試問：他還是同我一樣，也是認爲「萬般皆下品，惟有讀書高」的，偶而發出一兩句豪吟，也不過是擺擺讀書的架子而已！

本來，讀書的人，也有相當的苦處！我們但看——「日就月將，朝夕孳孳，三更燈火五更雞，磨穿鐵硯，坐破青氈」——這一類的文字，也就可以見到讀書的苦況了！若沒有「過年」來換換空氣，眞不知道有多少人，都要被讀書而讀迂着了，像這樣讀書的人，眞要過一個年，更要痛痛快快的「過年」！話說回來，我雖然是一個讀書的，我可不能自信，因爲什麼呢？因爲我太有點兒時下「風流名士」的氣習了，如「挾妓，呼盧，飲酒，食肉，盜名，漁色」等之事，眞可謂「無所不知，無所不曉，無所不能，無所不行，」珠簾寨裏的「朝朝飲酒，夜夜笙歌，好不快樂人也」，眞個不假，「天天是過年」，我眞可以大膽的承認！現在，年是讓我過了，已經是過年正月十五了！大多數的商店，都看了正月初八好日子，開了張了！我呢？我記得我曾經寫過一篇「悶」，似乎是說：「我想把我一切不良的習慣，完全的改掉，」現在，「正其時也！」就是這樣的說着吧，我也來買一掛爆竹開開張，就此誌喜！

贈兄

（圭司）

惆悵春來吟事拋。直令好景老櫻桃。
漁樵何處談高隱。迢遞無由答聖朝。
地僻偏教唐擾亂。境幽每被市聲囂。
若非詩興阿兄發。爭令騷壇不寂寥。

謎語十二則

（好問）

一，月中牛漏綉鞋邊（射一字）
二，住旅館不把錢（射古人名）
三，兩位姑娘一頭睡（射藥名）
四，航空送信（射江蘇縣名）
五，歪尾巴羊子騎牛（射一字）
六，父的父神頭鬼臉子的鬼臉神頭
七，戴孝帽子看戲（射四字一句）
八，甲乙丙丨戊己庚辛（射一字）
九，媳婦偷情（射孟子一句）
十，老草狗肚裏一條小草狗（射一字）
十一，后宮娘娘白大腿（射孟子一句）
十二，一家種桂十家芳（射三字經一句）

和平之花

丹鵑兒著

第四章　鳩佔鵲巢

不大一會，羊大小姐來了，林珉便把房已租妥，和地址統都告訴給她，羊玉琴十分的高興，林珉當時向她約定時間，因爲林珉明天要進城上辦公廳去露一露，當晚出城，倆人規定好了相會的時候，羊玉琴便仍悄悄地返回公館，林珉打算留她在店里做個長夜情談，可是被羊大小姐俏罵了他一聲：

「急性子！眞缺德！」倆人熱烈的吻別。

第二天的下午，快要日偏西的時候，在一個僻靜的角落里，有所小院落，前面雖然有住戶，可是這後院的西側有個小角門，通達羊腸小徑，所以進出很方便，院中種了些小樹毛竹，北房三間，東側下房兩間，可以做廚房和僕役下房之用，北房雖然沒有大都市里住宅一般，可是也糊得明亮潔淨，左右木板前後窗，也有四塊一尺見方的玻璃，屋里除大木床，紅漆桌椎之外，並且放着一架洋式梳裝台，中間房屋尚是空洞洞的，預備着做客廳，林珉這時由城里置辦了幾樣應用傢俱——洋式梳裝台，正在忙着叫跟來的兩名勤務給佈置一新，羊玉琴在規定的時間里，悄悄地來到這所新居里，笑孜孜地很是滿

（補登第四章完）

懺悔（三）

禾失

——啊！原來是站長，冒犯了！

老太太有點躊躇，神色不安。

——別客氣！都是一樣，妳老隨便點罷！別再站長站長的纏不清啦！

——好罷！我就稱你何先生了，你可不要………

少婦笑容滿面，少年只默默不語。

——何先生！這是我的媳婦，她有點孩子氣！

——那裏！我到還是孩子呢！

——客氣！

——明天請到舍下吃晚飯。

少婦用希冀的眼光凝視了他。

——不敢當！

西式小樓房左鄰第二家小茅屋，雖是矮矮的兩進，到清淨得別有風趣。東向的一個房間裏，是臥室，也是書房，傢俱很簡樸：除一張土式的木床，一張經濟的書桌，一個沒有油漆的方桌，同兩把椅子外，只有四條凳子。書桌上的陳設，一半是高中教科書，一半是文藝雜什同著作。牀上的衣被錦褥，到極華麗，四條凳子是紫檀的，怪沉重，像是從城市裏帶來的！方桌上供了四樣點心，怪講究，所用的茶杯，也不是鄉村所具有的！少年同老太太坐在方桌旁的兩把椅子上，牀上也坐了兩個人，：一個是少婦，一個是二十來歲的少女。她倆極摩登，都燙了髮，少女態度很自然，少年有點侷促。

——點心隨便用點好嗎？別客氣！

——媽怎不拿煙？

少女第一次發言，少年精神有點興奮。他匆匆的回了句。

——不會抽！別拿呀！

——這是我的姑娘！孩子氣！

老太太邊拿烟，邊紹介。少女低垂了頭。

——我家姑娘在高中，學問好的很，現在因時局影響，學校停辦了！她的名字是………

可憐的他

（胡宗坒）

天氣陰黯黯的，一點星光都沒有，庭前柳樹和梧桐的枯黃的葉子，被寒風刮得沙沙作響的，飄落到每一個角落裏。牆腳旁叢草中的蟋蟀，和其他一切的秋虫，都在振着寒翼，發出啾匕唧匕的哀鳴！

這時風更刮得厲害了，樹枝的搖擦聲，街頭賣小吃○匕匕的鑼聲，與遠處汽車嗚嗚怒吼聲，混合在一起，成爲一個天然的節奏。

「啊！深秋又臨到人間了，我屈指計算：被這無情的砲火，逼得我離開可愛的故鄉，已整達三個年頭了，我的慈愛的母親，亦在這個砲火連天中而去世的，記得臨死一刹那，還將我的手緊緊的握住，「坒兒！世間的一切我都忍心拋棄了，我不捨得拋棄的：就是我的幼小的——你，怕你將來受苦，坒兒！你要好好的在你父親身邊，信你父親的話，因爲世間除我最關心你之外，就是你的父親了。

（未完）

遺失聲明

啓者敝號於日前遺失木質小腰形圖章一枚文曰『天祥布號』特此登報聲明作廢本號謹啓

鄙人於昨日因事外出不愼將所佩縣民證遺失偏尋無着除呈報補發外特此登報申明作廢　萬立三啓

商情

三十一年三月九日市

米糧（每担價）（法幣）

上色米	一〇〇、〇〇
中色米	九七、〇〇
下色米	九五、〇〇
糯上米	一四八、〇〇
糯中米	一四八、〇〇
糯次米	一二五、〇〇

雜糧（每担價）（法幣）

大麥	（缺）
小麥	一〇〇、〇〇
黃豆	五五[illegible]

油糧（每担價）（法幣）

芝蔴白	一五〇、〇〇
芝蔴黑	一五〇、〇〇
菜子小	一〇〇、〇〇
菜子大	一二〇、〇〇
瓜子	一八〇、〇〇
蠶豆	九五、〇〇
[illegible]	五五、〇〇
菜油	三八〇、〇〇
蘇油	三八〇、〇〇
皮油	二一〇、〇〇（日金）
洋油	二一、〇〇（每包價日金）
四五鹽	一六五、〇〇
甘蔗糖	一八〇
三温糖	一六〇、〇〇
本冰	五七、〇〇（即五十斤）
赤砂糖	一七〇、〇〇

火柴（每箱金）（日金）

雙全	六五、〇〇
南京	六四、〇〇

麵粉（每袋價）（日金）

綠塔	一一、〇〇

香烟（每箱價）（日金）

富士山	四一〇、〇〇
紅玫瑰	二五〇、〇〇
全祿	三七〇、〇〇
指南針	三三〇、〇〇
金槍	三二〇、〇〇
百花	二七〇、〇〇
買司干	二九〇、〇〇
金井	八四〇、〇〇
愛字	二七〇、〇〇
吉祥	二八〇、〇〇
[illegible]	[illegible]

肥皂（每箱價）（日金）

僧帽	二二、五〇
固本	二六、四〇
利華	五三、〇〇（法幣）
[illegible]	三〇、〇〇

金融

白[illegible]	三〇、〇〇
祥泰	三三、〇〇
華光	三八、〇〇
白玉	二八、〇〇
軍票	出二〇元　進二〇元五角

合記
京蘇大菜　包辦筵席
紅白燒烤　應時和菜
昇平樓京蘇大菜館
茗茶細點　臨時小吃
招待殷勤　價目克己

華林大戲院
日戲壹元伍角　夜戲貳元伍角
平皖合演
日戲　欄橋　吸水　打猪草　抬黃金　英雄義　全本一捧雪
夜戲　滿勝全　王同祿　劉麟童　王少舫　熊志雲　馬艷儂　陳鴻聲　何玉鳳　八麟童　羊得青
六本　呼家將金鞭記

安慶新報印刷所
承印　書表廣傳　籍冊告單
精工裝訂　機器印刷　取費低廉　交件迅速
地址　賓方衙拾七號